

營建署昇降設備/機械停車設備
全國連線交換系統上線前置作業
步驟說明

1.買讀卡機.(全聯.燦坤都有賣，要買:讀自然人憑證用的!)

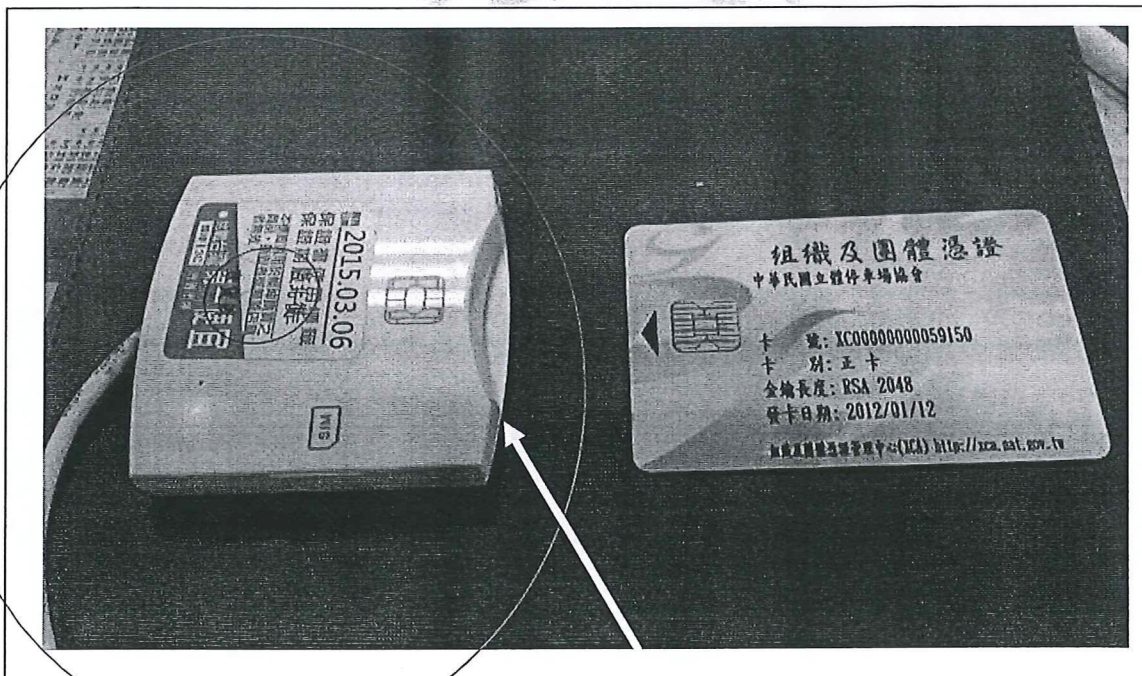

2.要從IE瀏覽器介面進入

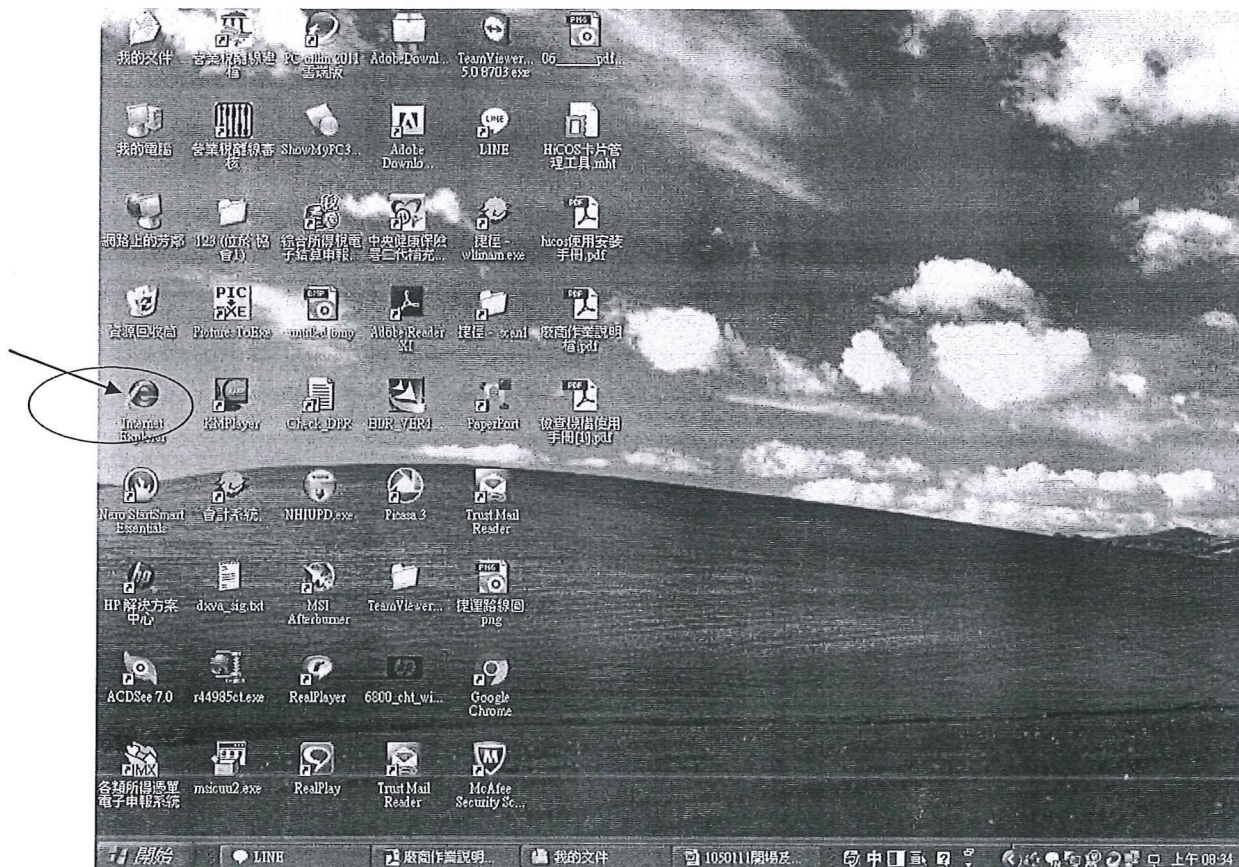

3.申請工商憑證.

網址: <http://moeaca.nat.gov.tw/moeacaee.html>

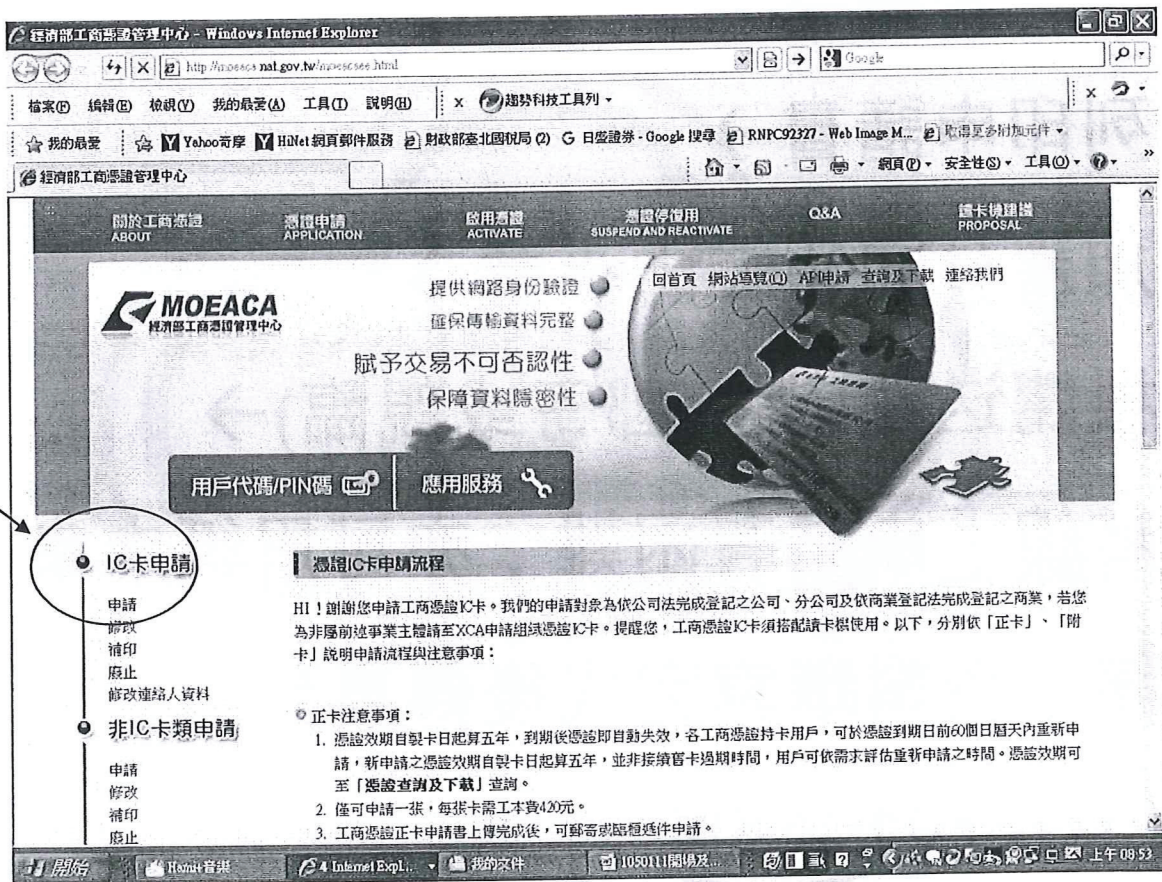

step:

線上填寫申請資料→

線上審查→

列印申請書→

加蓋公司印鑑大小章→

機關送件申請(郵寄或親臨)→

若線上申請有困難，亦可用紙本申請，資料填寫完成後傳真到

(02)2701-2206

客服專線(02)2192-7100 林小姐

憑證管理中心將協助全程追蹤查詢

承辦進度

申請工商憑證 IC 卡所需資料

工商憑證管理中心推廣專用

公司資料	
統一編號	
公司名稱	
公司代表 mail	
用戶代碼	說明：由您自行設定，用戶代碼的長度至少 6 個字以上，最長為 10 個字，限用英文字母、數字及特殊符號(例如：&、@、?或%等)，並建議至少包含一個特殊符號；由於日後如需進行 IC 卡密碼設定或掛失等申辦事項時，將需要用到此用戶代碼，此用戶代碼請務必牢記。

憑證聯絡人資料	
說明：	
<p>1. 憑證管理中心對於貴公司（分公司或商號）所申請的憑證之後續連絡訊息（例如：憑證到期通知等）將以電子郵件、電話、傳真或信件等方式通知憑證聯絡人。</p> <p>2. 憑證 IC 卡將一律寄到貴公司（或商號）的登記地址，分公司的憑證 IC 卡亦將寄到總公司的登記地址，並以貴公司（或商號）的登記名稱為收件人，但信封上將加註憑證聯絡人的姓名及電話，以方便貴公司（或商號）的文書收發人員作業。因此，請指派貴公司（或商號）的人員擔任憑證聯絡人，負責人亦可親自擔任憑證聯絡人。</p> <p>3. 為便於聯繫，憑證聯絡人請盡量填上常用且變動可能性較低的電子郵件、電話號碼、傳真號碼等聯絡資料。</p>	
姓名 *	
電子郵件信箱 *	
電話 * :	
傳真 * :	

發票資料

用戶名稱(或公司全名)		<input type="checkbox"/> 同公司資料中公司名稱
統 一 編 號		<input type="checkbox"/> 同公司資料中統一編號
用 戶 電 話		<input type="checkbox"/> 同憑證聯絡人資料
用 戶 聯 絡 人 名 稱		<input type="checkbox"/> 同憑證聯絡人資料
發票寄送郵遞區號及地址		

➤ 公司名稱、統編變更或商號遷址造成憑證記載之縣市異動，工商憑證將會逕行廢止，

如貴單位近期內欲變更相關資料，請變更後再進行申請。

➤ 不論首辦或續辦之用戶，憑證效期為製卡日起算5年，並非接續舊卡過期時間，到期後憑證將自動失效。

推廣人員：**林宥葳** 聯絡電話：02-21927100

傳真電話：02-27012206

※經濟部工商憑證管理中心客服專線：412-1166

服務網址：<http://moeaca.nat.gov.tw/>

費用 420 元/使用 5 年

若是有填寫的問題也請連絡林宥葳**，填寫完畢後，請傳真 02-27012206，謝謝。*

待核卡收到卡片後要上憑證管理中心進行”啟用憑證”也就是開卡作業後，憑證才能正常使用。

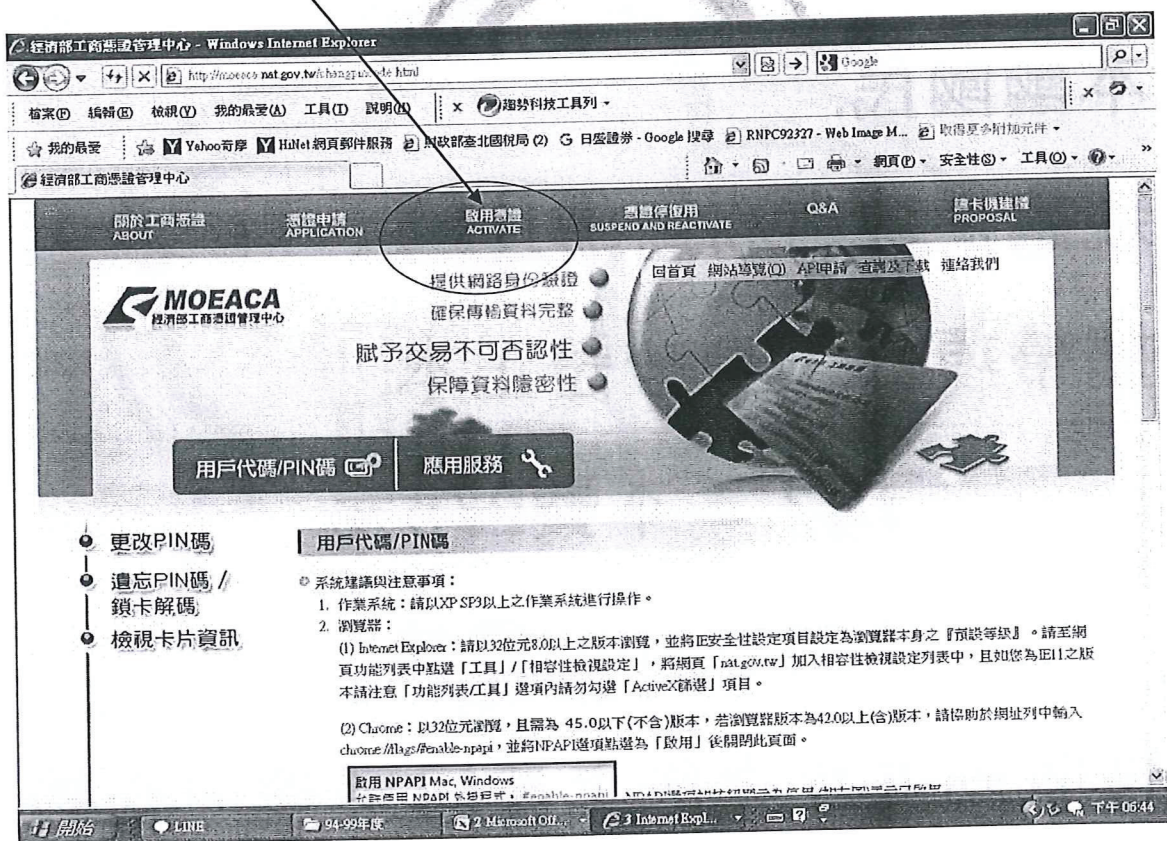

啟用憑證如有問題亦可電詢

客服專線(02)2192-7100 林小姐

4-1. 自然人憑證

申辦資格:

年滿18歲.

本國國民.

親臨戶政事務所辦理.

攜帶項目:1. 身分證正本.

2. 工本費275元

3. e_mail信箱

待收到卡片之後上憑證管理中心網頁進行開卡動作.

4-1. 自然人憑證

申辦資格:

年滿18歲.

本國國民.

親臨戶政事務所辦理.

攜帶項目:1.身分證正本.

2.工本費275元

3.e_mail信箱

待收到卡片之後上憑證管理中心網頁進行開卡動作.

待核卡收到卡片後要上憑證管理中心進行“啟用憑證”也就是開卡作業後，憑證才能正常使用。

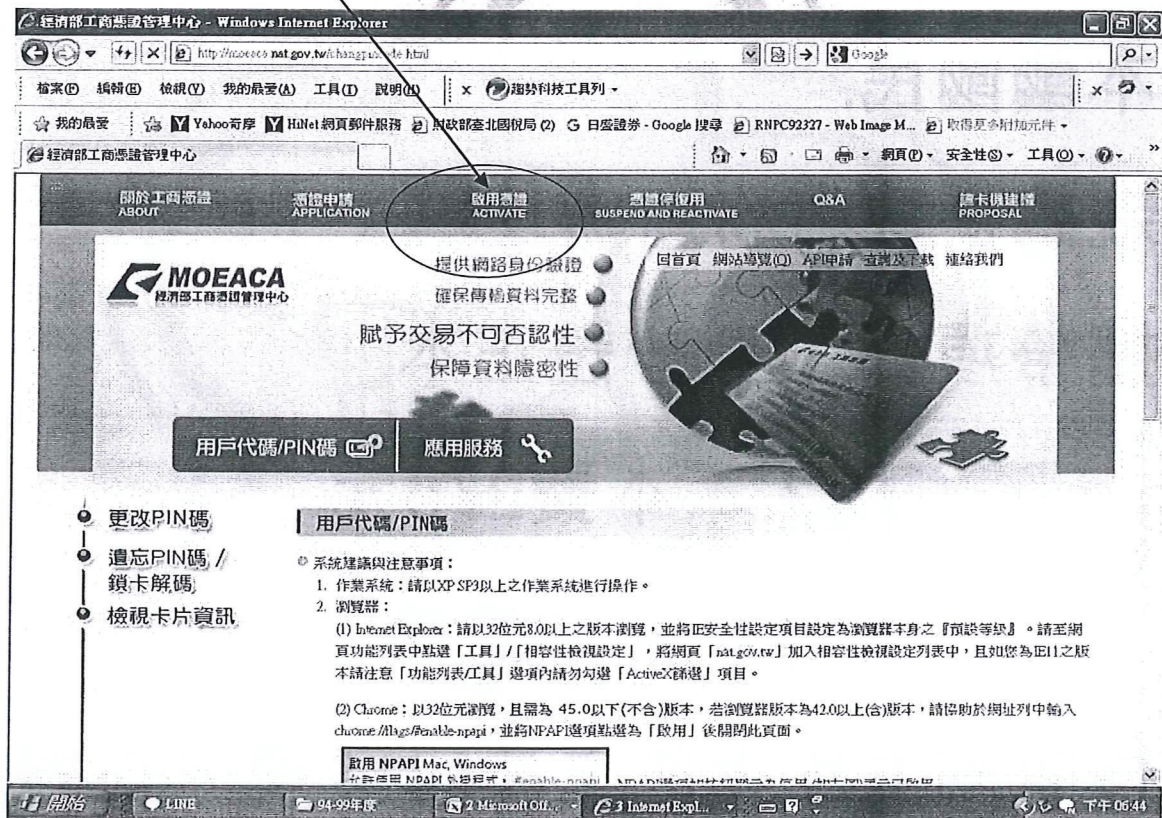

啟用憑證如有問題亦可電詢

客服專線(02)2192-7100 林小姐

MOICA內政部憑證管理中心

網址: <http://moica.nat.gov.tw/>

MOICA內政部憑證管理中心 - Windows Internet Explorer

http://moica.nat.gov.tw/

English | 網站導覽 | 訂閱電子報 | 關鍵字

關於MOICA | 公告訊息 | 資訊公開 | 憑證作業 | 儲存庫 | 應用服務 | QA問答集

內政部憑證管理中心

帶動電子化政府應用發展, 提升國家競爭力

報稅 | 地政 | 戶政 | 交通 | 出境 | 勞保

訪客人數: 29,668,474

常用功能 Commonly used functions

- 修改PIN碼
- 忘記PIN碼/鎖卡解碼

自然人憑證 生活好輕鬆

開始 | 功能 | 廠商作... | 105011... | 5 Mic... | 3 Info... | 下午 02:30

4-2. 下載Hicos卡片管理工具

網址:

http://moica.nat.gov.tw/download_1.html

The screenshot shows a Windows Internet Explorer browser window displaying the MOICA website. The page title is "MOICA內政部憑證管理中心-檔案下載". The browser address bar shows the URL "http://moica.nat.gov.tw/download_1.html". The page content includes a navigation menu on the left with options like "儲存庫 Storage", "檔案下載", and "相關法規資料". The main content area is titled "檔案下載" and contains a table with the following data:

主題	內容摘要	檔案格式	檔案大小
HICOS卡片管理工具	<ol style="list-style-type: none">1.HICOS卡片管理工具是一種CSP(Cryptography Service Provider), 係提供IC卡之憑證註冊至作業系統的工具, 以利安全電子郵件或遠端應用系統使用密碼學之簽章或加密等功能, 下載安裝後除HICOS卡片管理工具外, 並包含用戶端環境檢測工具、UP2Date Agent等程式與相關手冊。2.用戶端環境檢測工具, 可協助檢查用戶IC卡與讀卡機驅動程式是否安裝成功, IC卡能否讀取, 並提供PIN碼驗證, 簽章驗證與加解密功能檢測。3.UP2Date Agent可協助檢查您的IC卡片管理工具是否為最新版, 若非最新版可提醒您下載安裝。4.請將檔案下載解壓縮後執行安裝。 HICOS卡片管理工具(ZIP)	ZIP	5.54 MB
自然人憑證申請表及說明事項	自然人憑證申請表及說明事項 自然人憑證申請表及說明事項(將另開網頁)	PDF	9.96 MB

At the bottom of the page, there is a note: "於103年7月1日起開放自然人憑證部分憑證作業可由...". A red circle highlights the "HICOS卡片管理工具(ZIP)" link in the table, with an arrow pointing to it.

或者到營建署升降設備/機械停車設備使用許可證全國連線交換系統網址：

<http://cpabm.cpami.gov.tw/wwwpakMgr/>

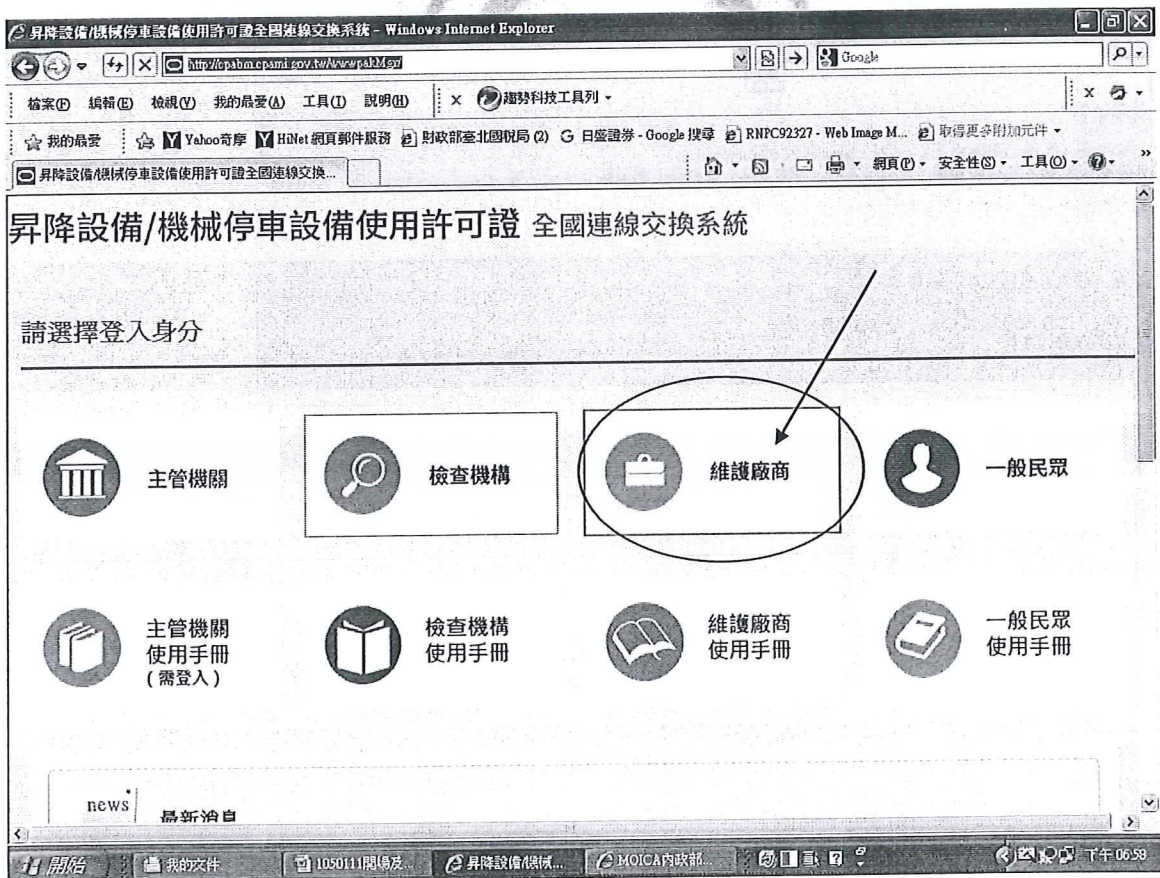

數位簽章作業入口 - Windows Internet Explorer

http://pabm.epami.gov.tw/PYIndex/SignIn.asp?sessionId=F115F4E7F41259E917139C91BBD168F

我的最愛 我的最愛 M Yahoo奇摩 M HiNet 網頁郵件服務 財政部臺北國稅局 (2) G 日盛證券 - Google 搜尋 RNPC92327 - Web Image M... 取得更多附加元件

數位簽章作業入口

數位簽章作業入口

元件版本:	3.0	顯示版本, 表示安全登錄元件安裝成功
作業項目:	昇降/機械停車設備取碼資訊系統登入	
使用者身分類別:	昇降設備維護廠商(新系統)	
IC卡密碼:	<input type="password"/>	

注意事項:

- 安全登入元件已更新為「3.0」版, 請確認版本號是否正確
- 新版安全登入元件需加裝「HiCOS自然人憑證工具」, 請務必下載安裝

操作流程:

- 請先下載HiCOS自然人憑證工具 (內政部憑證管理中心), 雙擊HiCOS自然人憑證工具安裝
- 在下載安全登錄元件 [\(安裝步驟\)](#)
- 下載完成後, 雙擊安全登錄元件安裝程式
- 出現「元件安裝完成」後, 即完成元件安裝
- 請選擇您的身份
- 請輸入 IC 卡密碼後, 再按下「送出」

PS. 若已安裝完成後仍無法使用, 請先重新開啓瀏覽器, 再進行註冊

開始 我的文件 1050111開場及... 數位簽章作業... MOICA內政部... 下午 06:59

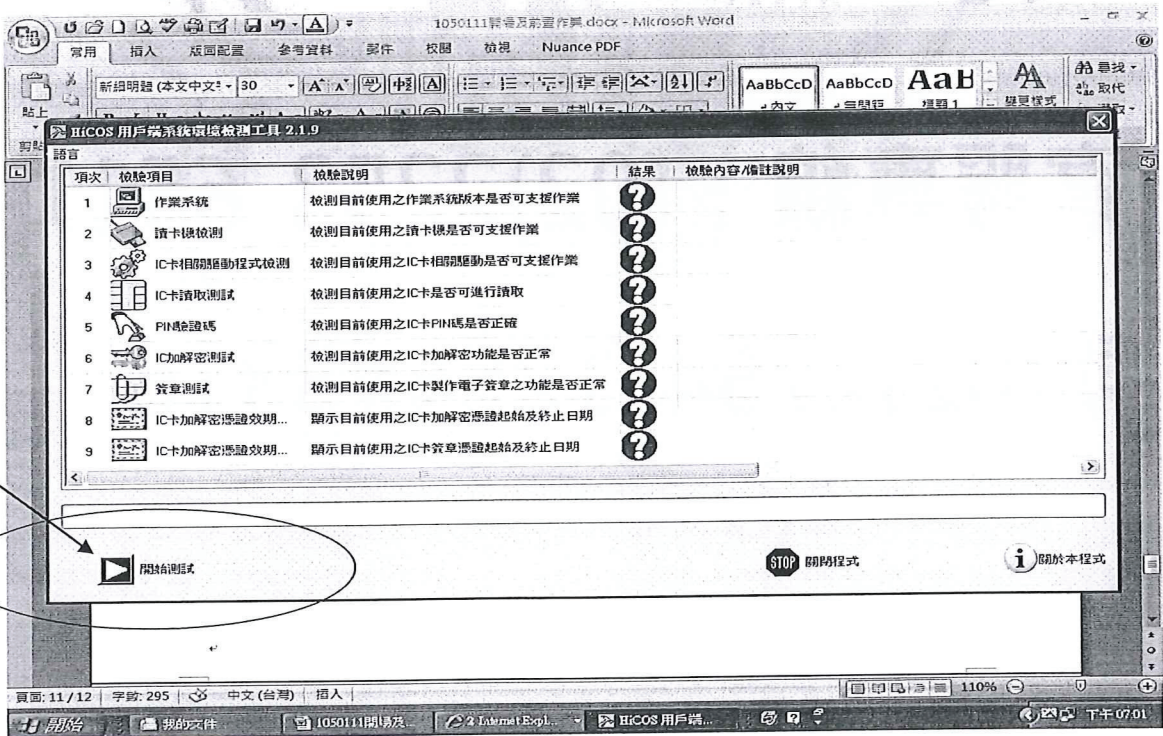
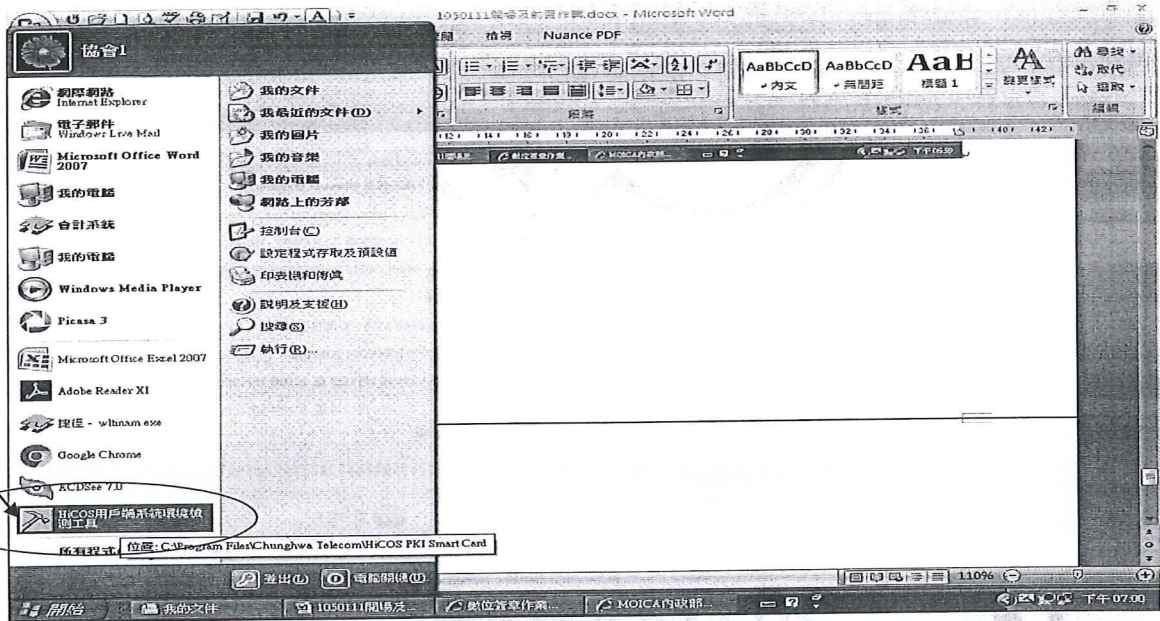

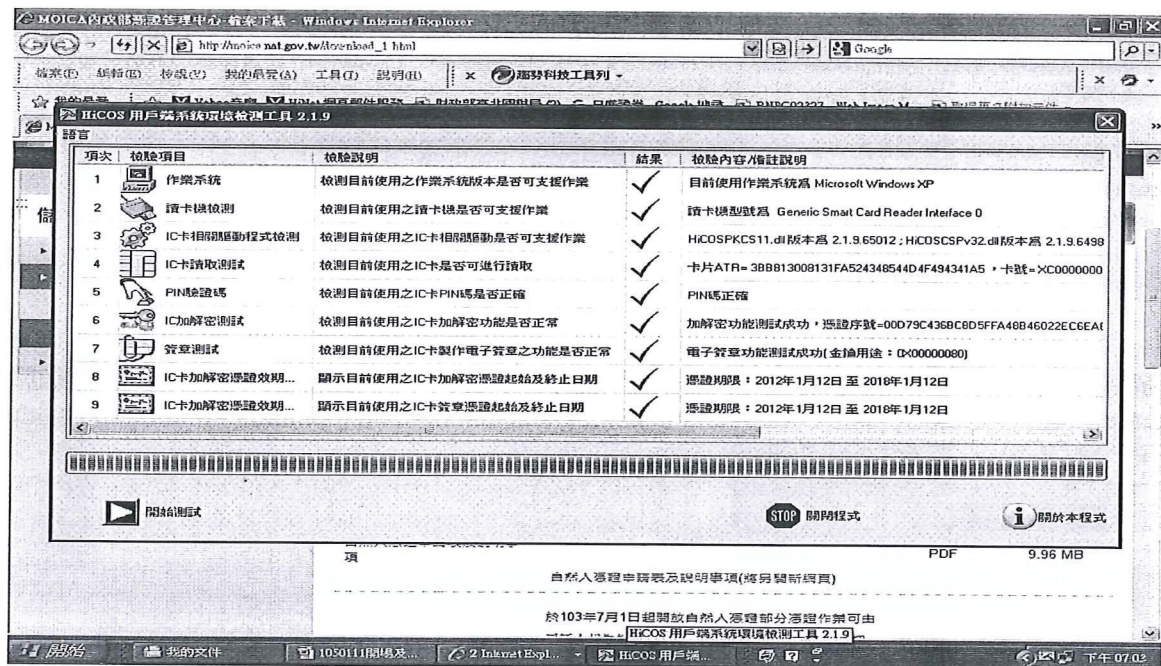

客服專線：(02)2253-6511
或(02)2754-1255#3316。

5. 安裝安全登錄元件

數位簽章作業入口 - Windows Internet Explorer

http://pabm.cpsami.gov.tw/PEI/fofe/login.jsp?sessionId=F115F4B7F41258E917139C91BBDD168F

我的最愛 我的最愛(A) 工具(I) 說明(H) x 趨勢科技工具列 - x

我的最愛 ☆ M Yahoo奇摩 M HiNet 網頁郵件服務 財政部臺北國稅局(2) G 日盛證券 - Google 搜尋 RNPC92327 - Web Image M... 取得更多附加元件

數位簽章作業入口

數位簽章作業入口

元件版本:	3.0 顯示版本, 表示安全登錄元件安裝成功
作業項目:	升降/機械停車設備取碼資訊系統登入
使用者身分類別:	升降設備維護廠商(新系統)
IC卡密碼:	<input type="password"/>

注意事項:

1. 安全登入元件已更新為「3.0」版, 請確認版本號是否正確
2. 新版安全登入元件需加裝「HiCOS自然人憑證工具」, 請務必下載安裝

操作流程:

1. 請先下載HiCOS自然人憑證工具(內政部憑證管理中心), 雙擊HiCOS自然人憑證工具安裝
2. 在下載安全登錄元件 **安裝步驟**
3. 下載完成後, 雙擊安全登錄元件安裝程式
4. 出現「元件安裝完成」後, 即完成元件安裝
5. 請選擇您的身份
6. 請輸入 IC 卡密碼後, 再按下「送出」

PS. 若已安裝完成後仍無法使用, 請先重新開啓瀏覽器, 再進行註冊

開始 我的文件 1050111開場及... 數位簽章作業... MOICA內政部... 下午 06:59

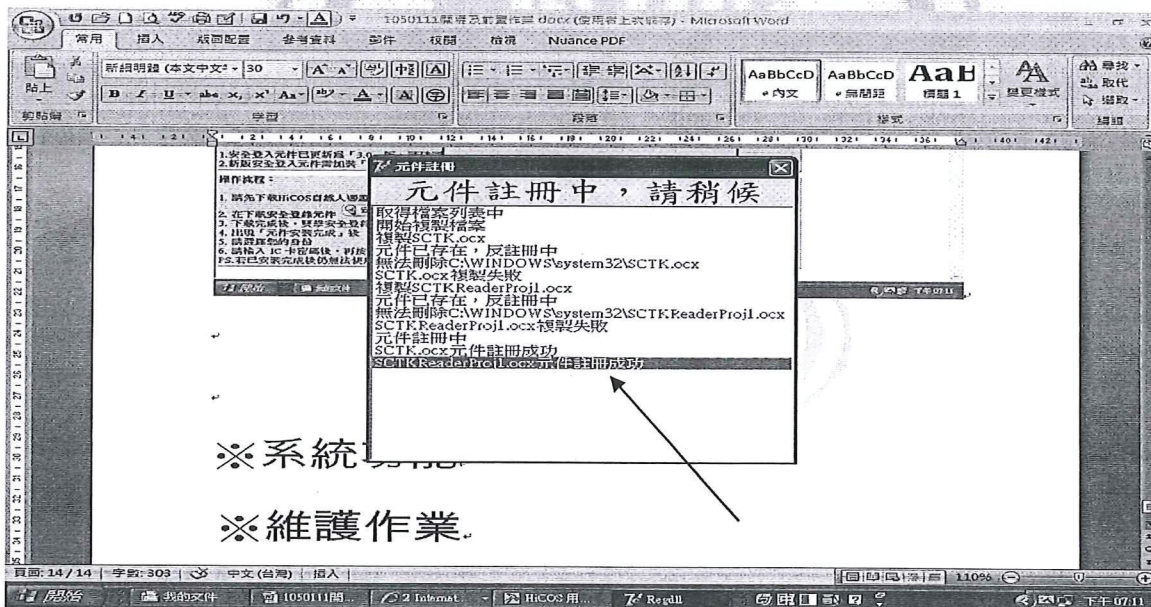
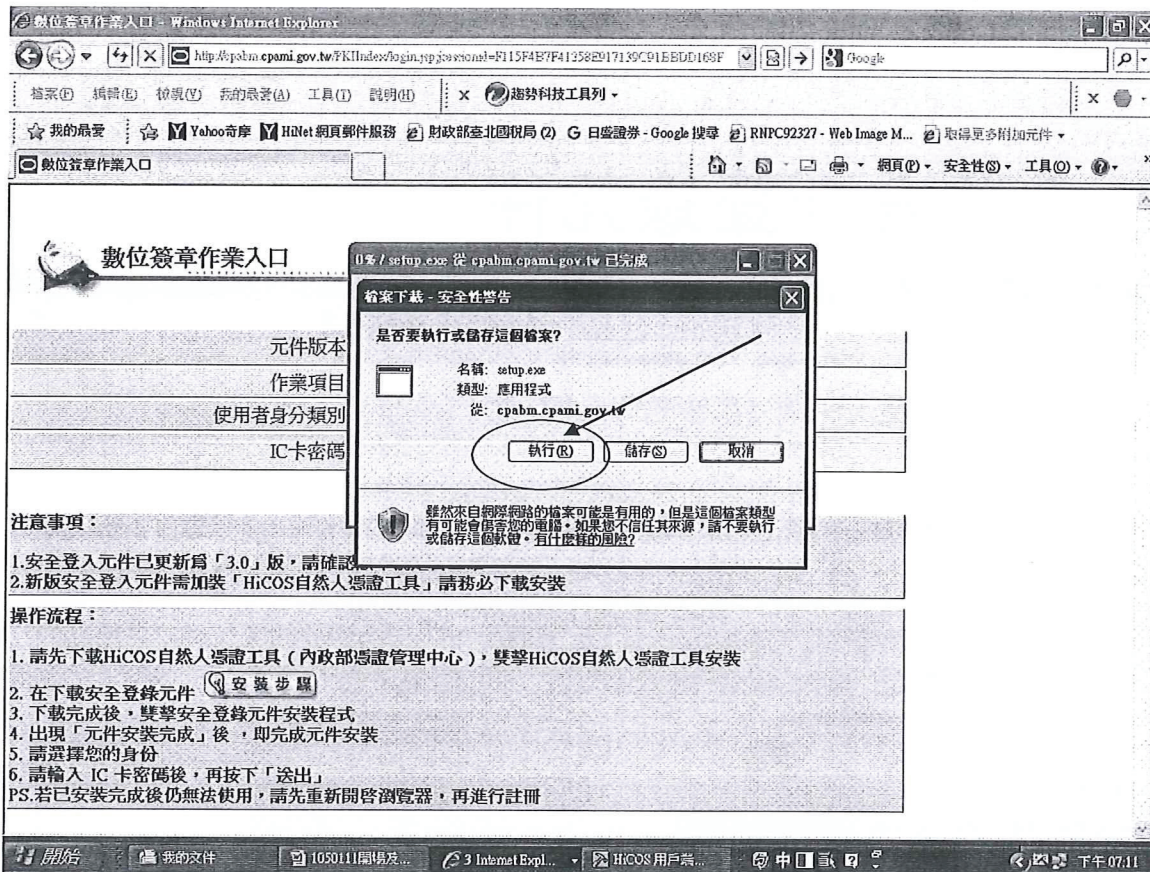

數位簽章作業入口 - Windows Internet Explorer

http://pshm.epami.gov.tw/PK1Index.aspx?sourceid=PI15F4E7F412595917139C91E8DD168F

我的最愛 編輯(E) 檢視(V) 我的最愛(A) 工具(T) 說明(H) x 瑞發科技工具列

我的最愛 ☆ Yahoo奇摩 HiNet 網頁郵件服務 財政部臺北國稅局(2) 日盛證券 - Google 搜尋 RNPC92327 - Web Image M... 取得更多附加元件

數位簽章作業入口

數位簽章作業入口

元件版本:	3.0	顯示版本, 表示安全登錄元件安裝成功
作業項目:	昇降/機械停車設備取碼資訊系統登入	
使用者身分類別:	昇降設備維護廠商(新系統)	
IC卡密碼:	<input type="password"/>	
<input type="button" value="送出"/>		

注意事項:

1. 安全登入元件已更新為「3.0」版, 請確認版本號是否正確
2. 新版安全登入元件需加裝「HiCOS自然人憑證工具」, 請務必下載安裝

操作流程:

1. 請先下載HiCOS自然人憑證工具(內政部憑證管理中心), 雙擊HiCOS自然人憑證工具安裝
2. 在下載安全登錄元件 [\(安裝步驟\)](#)
3. 下載完成後, 雙擊安全登錄元件安裝程式
4. 出現「元件安裝完成」後, 即完成元件安裝
5. 請選擇您的身份
6. 請輸入 IC 卡密碼後, 再按下「送出」

PS. 若已安裝完成後仍無法使用, 請先重新開啓瀏覽器, 再進行註冊

開始 我的文件 1050111問場及... 數位簽章作業... MOICA內政部... 下午 06:59

恭喜你!!

可以正式進入全國連 線交換系統了!!

申請工商憑證 IC 卡所需資料

工商憑證管理中心推廣專用

公司資料	
統一編號	
公司名稱	
公司代表 mail	
用戶代碼	說明：由您自行設定，用戶代碼的長度至少 6 個字以上，最長為 10 個字，限用英文字母、數字及特殊符號(例如：&、@、?或%等)，並建議至少包含一個特殊符號；由於日後如需進行 IC 卡密碼設定或掛失等申辦事項時，將需要用到此用戶代碼，此用戶代碼請務必牢記。

憑證聯絡人資料	
說明：	
1. 憑證管理中心對於貴公司（分公司或商號）所申請的憑證之後續連絡訊息（例如：憑證到期通知等）將以電子郵件、電話、傳真或信件等方式通知憑證聯絡人。 2. 憑證 IC 卡將一律寄到貴公司（或商號）的登記地址，分公司的憑證 IC 卡亦將寄到總公司的登記地址，並以貴公司（或商號）的登記名稱為收件人，但信封上將加註憑證聯絡人的姓名及電話，以方便貴公司（或商號）的文書收發人員作業。因此，請指派貴公司（或商號）的人員擔任憑證聯絡人，負責人亦可親自擔任憑證聯絡人。 3. 為便於聯繫，憑證聯絡人請盡量填上常用且變動可能性較低的電子郵件、電話號碼、傳真號碼等聯絡資料。	
姓名*	
電子郵件信箱*	
電話*：	
傳真*：	

發票資料		
用戶名稱(或公司全名)		<input type="checkbox"/> 同公司資料中公司名稱
統一編號		<input type="checkbox"/> 同公司資料中統一編號
用戶電話		<input type="checkbox"/> 同憑證聯絡人資料
用戶聯絡人名稱		<input type="checkbox"/> 同憑證聯絡人資料
發票寄送郵遞區號及地址		

- 公司名稱、統編變更或商號遷址造成憑證記載之縣市異動，工商憑證將會逕行廢止，如貴單位近期內欲變更相關資料，請變更後再進行申請。
- 不論首辦或續辦之用戶，憑證效期為製卡日起算 5 年，並非接續舊卡過期時間，到期後憑證將自動失效。

推廣人員：林宥葳 聯絡電話：02-21927100 傳真電話：02-27012206

※經濟部工商憑證管理中心客服專線：412-1166

服務網址：<http://moeaca.nat.gov.tw/>

費用 420 元/使用 5 年

*****若是有填寫的問題也請連絡林宥葳，填寫完畢後，請傳真 02-27012206，謝謝。*****